MAUPILIÉ - MAUPILLÉ - MAUPILIER - MAUPILLIER -

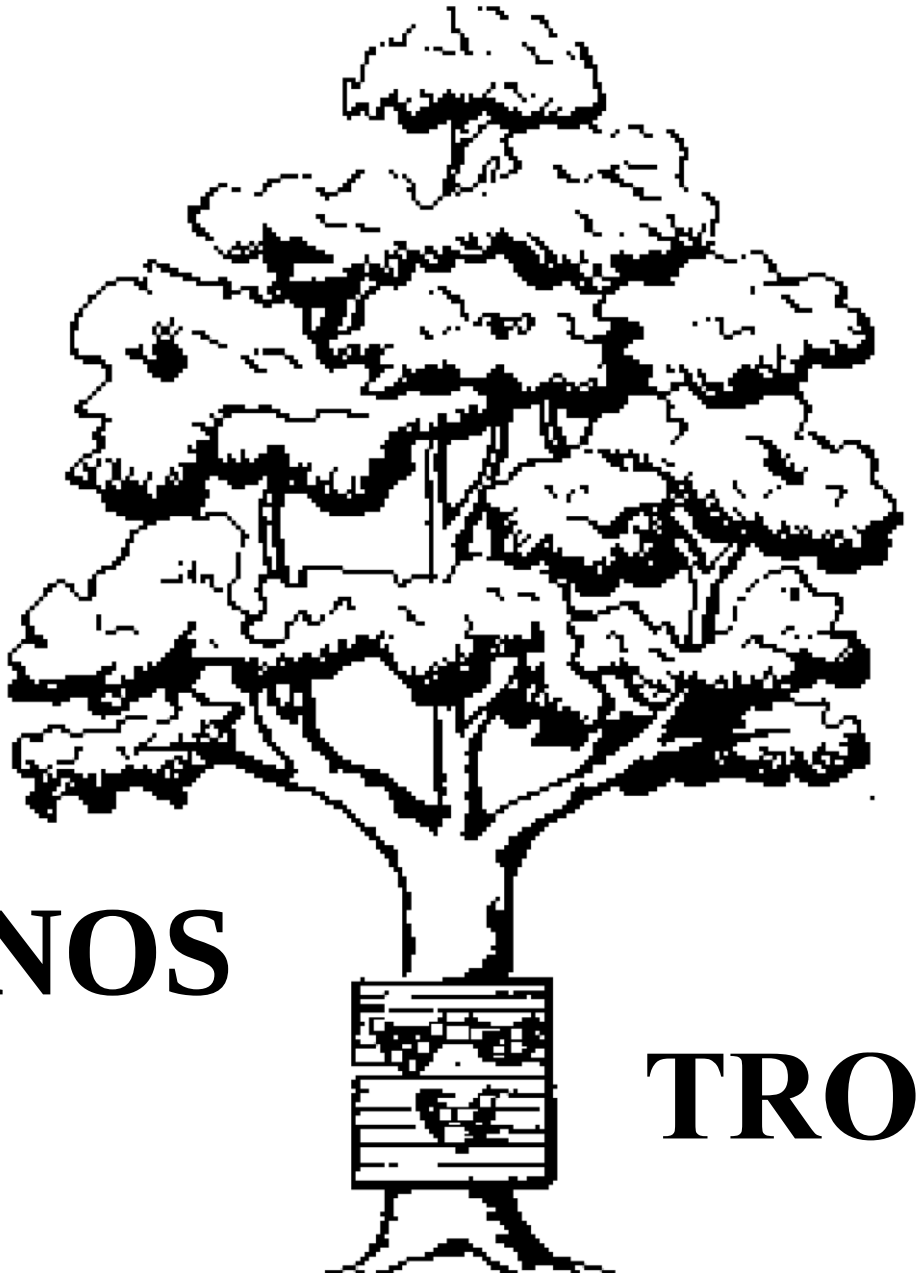

NOS TROIS BRANCHES

Fougères – Mayenne

Mortagne – Vendée – Mauges

Mortagne – Courlay - Moncoutant

- MAUPILLIER - MAUPILIÉ - MAUPILLÉ - MAUPILIER -

- MAUPILIÉ - MAUPILLÉ - MAUPILIER - MAUPILLIER - MAUPILE - MAUPILLET - MAUPILIER - MAUPILLIER -

- MAUPILIÉ - MAUPILLÉ - MAUPILLET - MAUPILE - MAUPILIER - MAUPILLIER -

N° 86 – Décembre 2019

Chers Cousins et Cousines,

Suite à la dernière assemblée générale de notre association **Nos Trois Branches** qui s'est tenue à PARCE M.F (merci à Olivier et son équipe pour cette belle réussite) et au conseil d'administration qui a suivi, j'ai l'honneur de présider notre association.

Pour la première fois, ce n'est pas un MAUPILIER de nom, mais un MAUPILIER de cœur. J'appartiens à la branche M.C.M par ma mère. Je suis originaire du PIN (79). Je connais bien la région, je suis allé au collège à ST Joseph à CHANTONNAY et au lycée à ST Gabriel à ST LAURENT où j'étais condisciple d'un ancien président Jacques MAUPILIER. J'ai soixante cinq ans et je suis à la retraite en Touraine avec mon épouse Marie-Antoinette (secrétaire de l'association depuis de nombreuses années). J'ai deux enfants. Je suis rentré dans le bureau de l'association à la demande de MAURICE lors de notre grande et nombreuse A.G du PUY du FOU. Voilà de quoi vous situer le personnage.

Je tiens tout d'abord à remercier tous les anciens présidents depuis **Maurice** le fondateur, accompagné de **Bernard** l'infatigable secrétaire général qui piloté NOS TROIS BRANCHES durant la maladie de Maurice, **Jacques** le neveu qui a dû prendre une relève difficile après le décès de Maurice, enfin **Claude** qui a maintenu l'association à flot. Qu'ils soient tous remerciés de tous les efforts et du travail qu'ils ont accomplis. J'associe aussi tous les membres du conseil d'administration, de tout temps, qui ont permis que cette association perdure encore à ce jour.

Maintenant, il faut faire un constat et être réaliste : nos fidèles adhérents vieillissent et nous quittent malheureusement un à un. La relève est difficile et les plus jeunes ne se bousculent pas au portillon. Néanmoins nous avons le plaisir de compter au sein du Conseil d'Administration **Louna**, la petite fille de Claude, qui nous insuffle l'espoir.

Cette situation, quoique difficile, n'est pas désespérée. Je pense que notre association qui doit son origine à la généalogie doit, non seulement, conserver ce fil conducteur qui a permis depuis toujours de se retrouver avec ce même plaisir mais s'élargir à des sujets qui permettront aux plus jeunes de venir agrandir cette belle famille qu'est Nos Trois Branches. Je crois que pour perdurer, il nous faut être à l'écoute de nos plus jeunes et de leurs aspirations, c'est par ce biais que nous pourrons les intéresser. Il faut prendre en compte que la vie est plus difficile pour eux maintenant tant à l'incertitude du lendemain qu'à l'installation dans la vie professionnelle et familiale. Si nous ne restons pas enfermés dans notre petit milieu et que nous essayons de les intéresser, je pense qu'ils s'en souviendront et nous rejoindront un jour. C'est le vœu que je fais et je pense qu'avec l'aide de tous c'est possible. Toutes les idées sont les bienvenues, il n'y en a pas d'idiotes. Je suis ouvert à tout.

Nos Trois Branches c'est une grande famille où chacun doit se retrouver. Nous n'avons pas tous les mêmes idées, la même religion, les mêmes aspirations, le même nom, mais nous avons tous une chose en commun : nous sommes des « MAUPILIER » ce qui doit nous permettre de dépasser le quant à soi.

Je voudrais aussi remercier tous ceux qui participent activement : soit à l'organisation (tour à tour par chacune de nos trois branches) de notre rencontre annuelle, soit par des travaux d'écriture d'articles historiques, généalogiques ou autres qui nourrissent notre bulletin. Je ne voudrais pas oublier **Jean-Yves** et **Andréas** pour leurs travaux entre-autre sur le site NTB.

L'année 2019 s'achève avec son lot de bons moments et d'autres plus difficiles pour chacun d'entre nous. Le bureau s'associe à moi pour vous assurer de toute notre sympathie dans vos moments difficiles et se réjouit des bonheurs que vous avez pu apprécier tout au long de cette année.

Pour l'année 2020, le point d'orgue sera notre assemblée générale **le 7 juin 2020** au Puy du Fou. **Marie-Christine** s'en occupe ardemment. Nous espérons vous y voir nombreux, afin que nous puissions échanger en toute amitié et dans la bonne humeur.

En attendant de se revoir, je vous souhaite en mon nom et celui du conseil d'administration de bonnes fêtes de fin d'année et pour chacun le meilleur pour l'année 2020 en espérant pour N.T.B le début du renouveau.

Bonne année à tous et à tous ceux qui vous sont chers.

Pierre-Marie DUBOIS
Président de NTB

Compte-rendu Conseil d'Administration du 13 avril 2019

Notre CA s'est tenu à l'Auberge de la Rose à Doué La Fontaine (Maine et Loire) en présence de Jean-Yves Mainguet, Anne Guillemet, Olivier Maupilé, Pierre-Marie et Marie Antoinette Dubois.
Claude Maupillier, Louna Maupillier, Marie-Élisabeth Pigeyre et Patrick Pigeyre, Andreas Rauhut, Frédéric Richard-Maupillier, s'étaient excusés.
Odette Maupilé et Claude Maupillier ont transmis leur démission.

La séance est ouverte à 10h par la lecture de la lettre de Simone Maupilier, adressée à Nos Trois Branches, suite au décès de Bernard. La secrétaire lit le mot transmis par le président à l'attention du conseil d'administration.

Chacun des membres du conseil d'administration avait déjà reçu une copie de la lettre de démission de notre président Claude Maupillier et d'Odette Maupilé membre.

Organisation de l'AG du 23 juin 2019
Olivier, branche Mayenne Fougères, qui assure l'organisation de l'AG 2019, nous apporte des précisions concernant l'animation de l'après-midi, elle sera assurée par 2 animateurs de La Granjagoul (Maison du Patrimoine oral en Haute-Bretagne) qui valorise le patrimoine culturel immatériel sous toute ses formes. Il nous indique que le déroulement de la journée est pratiquement finalisé, il ne reste que quelques détails à régler. Nous le remercions pour cet investissement.

Situation de Nos Trois Branches :
a) Situation financière
La trésorière Anne Guillemet nous communique la trésorerie de NOS TROIS BRANCHES au 29 mars 2019 :

Compte courant…… 2487,27 €
Livret bleu…… 48,13 €.

b) Le Bulletin
Le bulletin est un outil de communication à conserver, la majorité des adhérents y sont attachés, si des contributions permettent de l'élaborer.
Il sera distribué, sans changement, en version papier par voie postale pour les adhérents qui le souhaite ou en pièce jointe d'un mail pour les adhérents qui ont choisi la version dématérialisée.

c) Adhésion
A ce jour, 35 membres ont réglé leur adhésion 2019.

d) Format des rencontres
La majorité des adhérents souhaitent la continuité d'une Assemblée Générale annuelle qui permet aux adhérents de se retrouver en toute convivialité.
Pour faciliter la participation du plus grand nombre, nous nous orienterions vers un lieu commun pour M.V.M. et M.C.M. plus proches géographiquement et garderions une année en région M.F.
Les membres élus du C.A. se réuniront à l'issue de l'A.G. pour l'élection du Président, du Trésorier et Secrétaire.

e) Renouvellement des membres du conseil d'administration
Le tiers sortant n'est plus associé à la notion de branche pour des raisons d'″appartenance″ des membres élus.
Le CA décide de solliciter les cousines ou cousins qui souhaiteraient devenir membre notre Conseil d'Administration et de les inviter à faire connaître leur candidature avant le 23 juin tout en leur signifiant que, si leur choix est positif, naturellement, leur présence serait souhaitable ce jour là.

Le site
Notre site a été l'objet de nouveaux piratages, intrusions… Andreas en relation avec l'hébergeur qui a fait un diagnostic et établi un devis, d'un montant d'environ 250€ pris en charge par N3B, pour un nettoyage spécialisé nécessaire pour l'assainir.
Dans le même temps le CA décide, sous réserve de possibilité, l'allègement du site en n'y publiant que des articles traitant de l'histoire des Maupilier ; cette option permettrait une simplification de l'accès et pourrait éviter ou non le besoin de nettoyage.
Jean-Yves contactera Andreas qui pourra acter de la faisabilité ou non de cette décision.
Le site reste un outil de l'association pour une mise en commun de fichiers.

L'ordre du jour ayant été décliné, la séance est levée.

Claude MAUPILLIER
Président NTB

Compte rendu de l'assemblée générale du 23 juin 2019

Cette année notre l'Assemblée Générale de Nos Trois Branches s'est tenue le 23 juin à Parcé en Ille et Vilaine. 35 cousins se sont retrouvés dans la salle polyvalente de cette petite commune de 670 habitants située à 10 km de Fougères et 18 km de Vitré.

Nous remercions Olivier pour son investissement dans la préparation et l'organisation de cette journée, nous remercions également le club de généalogie du Pays de Fougères qui, comme chaque fois, a mis à notre disposition photos, articles, etc…concernant de près ou de loin des membres de la branche MF.

Olivier, souhaite la bienvenue aux cousins et cousines des Trois Branches qui sont venus passer une journée et partager des nouvelles des uns et des autres.

Notre Président, Claude MAUPILLIER, poursuit en remerciant particulièrement « *Olivier ainsi que tous ceux qui ont mis la main à la pâte pour l'organisation de cette journée* » ainsi que « *vous tous qui êtes venus à Parcé aujourd'hui vous réunir une fois de plus pour honorer de votre présence notre belle Association qu'est Nos Trois Branches, mais aussi et surtout pour ceux qui l'ont fondée. -petite parenthèse avant d'aller plus loin dans mon propos : par avance, je prie celles et ceux que ma mémoire défaillante auraient oubliés de m'en excuser- Donc derrière notre Président d'honneur* ***Maurice Maupilier****, n'oublions pas ceux qui l'ont aidé dans cette démarche, pêle-mêle je citerai* ***Paul Denis, Robert Maupillier, Pierre et Thérèse Maupilier, Léo et Madeleine Maupilé, Monique et Michel Dautry, Pierrette et Jean-Pierre Gaurichon,*** *tout le clan des* ***Maupilier*** *avec un "l",* ***René, Edmond, Alain, Joseph, Gilles, Bernard*** *récemment décédé* ***et leurs épouses****, plus près de nous,* ***Jacques et Marie-Anne*** *; n'oublions pas non plus les deux piliers du site internet de N3B, je veux parler de* ***Jean-Yves Mainguet*** *et* ***d'Andreas Rauhut*** *et de tous les membres successifs du conseil d'administration, qui chacun dans leur rôle ont permis et permettent encore que perdure cette grande famille vendéenne, permettez-moi ici de mentionner* ***Claude Maupilé****, qui a su tisser des liens indéfectibles d'amitié et de travail entre les principaux représentants du Puy du Fou et les membres de notre Association… Je quitte donc la présidence de Nos Trois Branches la conscience tranquille vis-à-vis du travail que j'ai pu y réaliser avec mes modestes moyens, et aussi vis-à-vis de l'équipe qui va prendre la relève ; je ne le fais pas sans une certaine nostalgie, mais la roue tourne, l'âge vient doucement mais sûrement perturber le physique, place je e dirais pas aux jeunes, car leurs préoccupations ont changé avec la société-place donc aux moins vieux que moi pour faire durer le plus longtemps possible cette belle Association… ;je vous souhaite à tous une belle journée et vous dis à bientôt..».*

Anne, qui n'a pu se joindre à nous, a transmis un petit mot à l'attention des cousins présents ainsi qu'un point financier en date du 21 juin 2019 :

Compte courant	:	2226,97 €
Livret bleu	:	48,13 €.

Jean-Yves rappelle les deux outils à disposition : le site NOS TROIS BRANCHES pour les informations et l'Arbre des Maupilier pour la descendance. Il nous informe également que le site a été nettoyé.

Anne indique que la page Facebook "vit" toujours aussi peu faute d'informations.

Il est ensuite procédé au renouvellement des membres du CA : Olivier Maupilé, membre sortant, est réélu à l'unanimité des adhérents présents ou représentés. Marie-Christine Guédon qui avait posé sa candidature a également été élue.

L'ordre du jour ayant été décliné, cette Assemblée Générale 2020 est close.

Il est l'heure des convivialités qui seront suivi de l'animation par la GRANJAGOUL

Pendant le pot de l'amitié, les membres du CA présent se sont réunis afin de procéder à l'élection d'un nouveau président. Pierre-Marie Dubois s'est porté volontaire, il a été élu à l'unanimité. La trésorière (Anne Guillemet) et la secrétaire (Marie-Antoinette Dubois) restent à leur poste.

Olivier annonce les résultats du vote : Pierre-Marie Dubois est le nouveau Président de NOS TROIS BRANCHES. Les adhérents présents et représentés valident le changement d'adresse du siège de NOS TROIS BRANCHES, qui sera transféré d'ANGLES (85) à NOUATRE (37), cette Assemblée Générale extraordinaire est ainsi terminée.

Les cousins et cousines se rassemblent autour traditionnel pot de l'amitié avant de se séparer et de se dire **à l'An Prochain**.

Pierre-Marie DUBOIS
Président de NTB

PARCÉ le 23 juin 2019

L'assemblée générale de NOS TROIS BRANCHES se déroulait cette année à Mayenne Fougères le dimanche 23 juin à PARCÉ près de Fougères.

Dès le samedi après-midi, nous avons préparé la salle, installé l'exposition, les chaises pour la réunion et les tables pour le repas avec l'aide d'Odette Maupilé avec son fils Yvon et sa belle fille Michèle ainsi que Jean-Claude, Martine puis Pierre-Yves, mes collègues du Cercle Généalogique du Pays de Fougères qui descendent aussi des Maupilé.

Dimanche matin, après avoir accroché les pancartes de direction, place à l'accueil de nos 35 cousins avec café, jus de fruits et petits gâteaux secs. Chacun récupère son badge, conçu par ma nièce Aurélie, selon sa branche. Il est l'heure de commencer notre assemblée générale sous la présidence de Claude Maupillier. Chose surprenante, nous entendons un chant religieux ; en fait, la messe de la fête Dieu commence et le micro de l'église est resté branché sur les hauts parleurs de la salle des fêtes (moyen utilisé quand l'église est trop petite lors de sépulture).

Après le retour à la normale, j'ai commencé la réunion en présentant la commune de Parcé et ses associations. Je remercie Constant Maupilet pour toutes ses années de vice-président après Léo. N'oublions pas Odette Maupilé, présente dans notre branche avec son mari Raymond depuis le début de l'association avec Guy-Claude et Marie-Claire Maupilé, Léo et Madeleine Maupilé. Constant et Odette ont tous les deux décidé de quitter le bureau de NOS TROIS BRANCHES.

Quelques messages reçus de personnes M.F.qui n'ont pu venir : Léo et Madeleine ne sont pas là aujourd'hui mais ils pensent bien à nous. Lucette Bibes-Divay, une adhérente de N3B regrette de ne pouvoir assister à l'AG. Elle a gardé un bon souvenir de sa dernière réunion et nous souhaite de passer un bon moment avec les cousins et cousines lors de cette rencontre amicale. Marie-Claire Maupilé devait venir aujourd'hui, absente pour raison de santé. Elle salue chaleureusement tous les fidèles cousins de Nos Trois branches : « J'étais au grand rassemblement du Puy du Fou aux temps déjà anciens, et voilà que, comme d'autres, des ennuis de santé m'empêchent de vous revoir ; j'en suis désolée. Je pense, bien sûr à nos chers disparus, si agréables compagnons au long des jours. Epouse de Guy-Claude Maupilé, de la branche Fougères-Mayenne, jamais je ne me suis sentie "pièce rapportée" mais "Valeur ajoutée" selon le slogan flatteur, pourquoi pas ? J'ai apporté, avec ma famille, pas mal d'éléments généalogiques à notre branche. C'était au temps d'avant l'informatique, assez poussif, mais cela a commencé un socle de recherches grâce à toute une complicité familiale particulièrement amicale et efficace. J'en garde très bons souvenirs. Et puis, naturellement, d'autres se sont révélés chercheurs, avec de nouveaux moyens : vive-nous ! Je constate que vous êtes là, vous souhaitant de poursuivre l'aventure avec une belle persévérance et je suis fière de vous : merci ! ».

Je laisse la parole à Claude Maupillier pour poursuivre l'assemblée générale.

Les sujets de l'assemblée et les questions diverses traités, place à l'apéritif et ses cakes aux lardons préparés par mes soins. On en profite pour voir les différents arbres généalogiques des Maupilé de notre branche affichés, les photos de mariage, couples ainsi que l'expo de personnages importants de Fougères que nous avons fait lors de nos cousinages fin mars à notre cercle généalogique de Fougères dont une Juliette Drouet la maitresse de Victor Hugo qui à la 5ème génération a une Jeanne Maupilé dans ses ancêtres. A la fin de cet article l'arbre sur 5 générations. M. le maire de Parcé nous fait l'honneur de passer, avec son épouse, voir l'expo et discuter avec nous avant d'aller au tournoi de football à la sortie du bourg. Pierrick Cordonnier, le président de la Granjagoul, notre animateur de l'après-midi, arrive aussi pour faire connaissance avec les cousins des différentes branches.

Place au repas, le buffet a été installé par mes frères Patrick, Laurent et ma belle-sœur Delphine qui ont aussi géré les coulisses de la cuisine. Une fois le dessert et le café pris, place à la distraction. L'animateur commence à jouer de la bouèze avec mon frère Laurent en chantant en gallo et racontant des contes. Le local de la GRANJAGOUL est situé en face de la salle des fêtes, nous le rejoignons sur un air de bouèze. Pierrick Cordonnier nous explique le but et les différentes animations de l'association LA GRANJAGOUL, pour ne pas oublier le langage gallo et tout ce qui va avec nos anciens et leurs coutumes, les vieux outils. La granjagoul.fr

Pour terminer cette journée, nous regagnons la salle des fêtes pour le pot de l'amitié avec les gâteaux confectionnés par ma maman Monique et moi-même afin que chacun reparte avec de bons souvenirs de cette rencontre conviviale à Parcé.

Il avait été évoqué de faire les assemblées générales de Nos Trois Branches toujours sur un même site, j'étais contre, nous sommes assez éloignés de la Vendée et les Deux-Sèvres, l'organisation d'une réunion au loin, ne permet pas afficher de panneaux d'histoire, d'arbres et autres sujets. En plus, cela nous permet vous faire gouter des fabrications maison locales, c'est l'intérêt de ces rencontres familiales, conviviales et agréables. L'arrivée des téléphones portables, mails et facebook, …, ont modifié la communication entre les cousins, et changé l'attrait nos rencontres. Un coup de téléphone de temps en temps nous permet de parler entre nous.

Je tiens à remercier tous ceux qui sont venus à la réunion à Parcé.

Après avoir rangé la salle, nous avons passé une bonne soirée en mangeant ensemble les restes et les peniers (comme on dit en gallo), avant de repartir chacun de son côté pour une nouvelle semaine.

Je profite de ce bulletin pour vous souhaiter en avance tous mes meilleurs vœux pour l'année 2020 et à l'année prochaine en Vendée pour notre prochaine rencontre.

Olivier MAUPILE

GÉNÉALOGIE 5 GÉNÉRATIONS

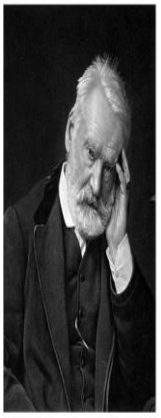

Juliette Drouet de son vrai nom Julienne Gauvain

passée à la postérité pour avoir été la compagne et la muse de Victor Hugo durant près de cinquante ans

Née à Fougères le 10 avril 1806

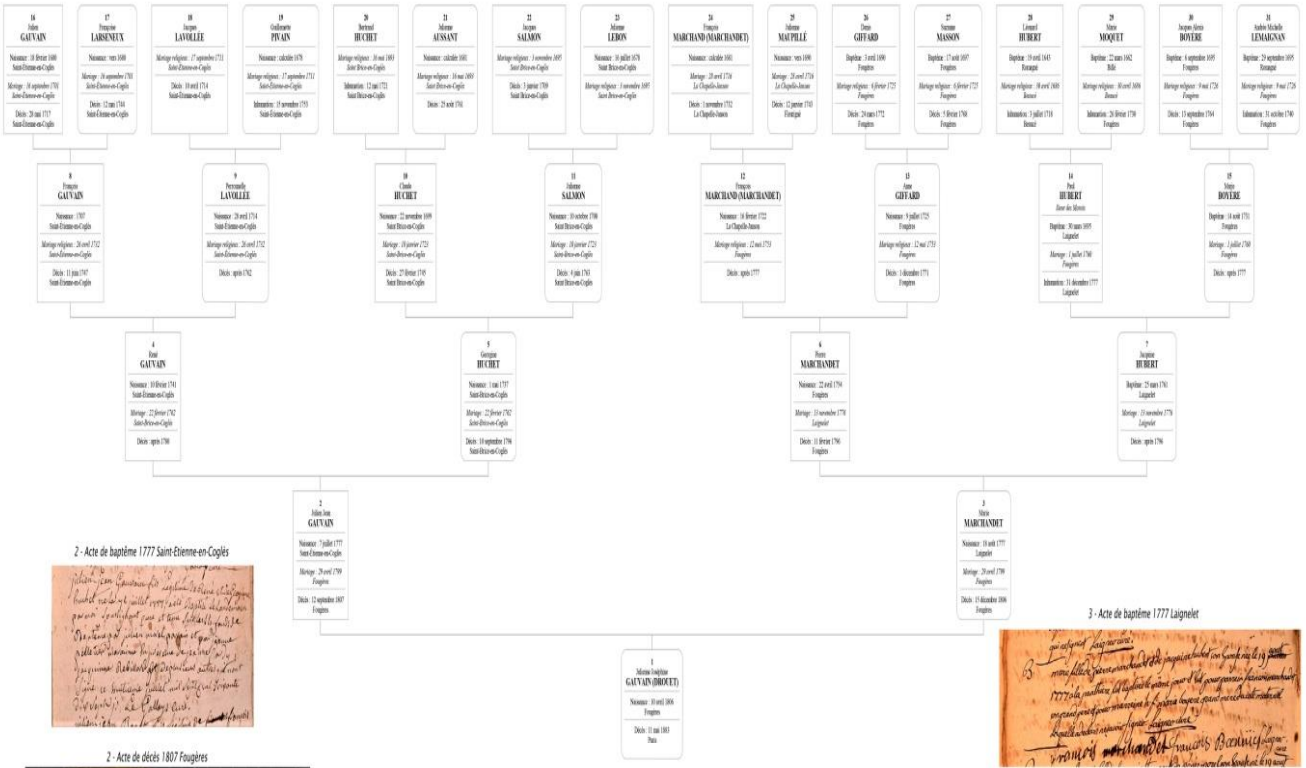

2 - Acte de baptême 1777 Saint-Étienne-en-Coglès

3 - Acte de baptême 1777 Laignelet

2 - Acte de décès 1807 Fougères

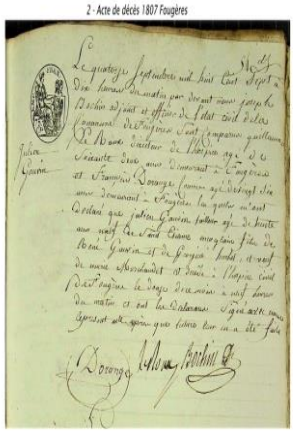

1 - Acte de naissance 1806 Fougères

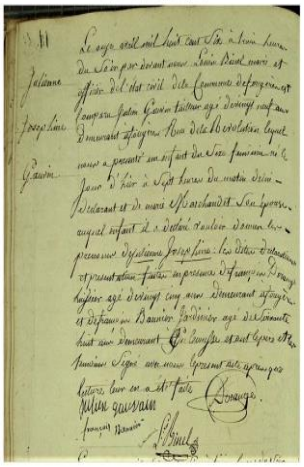

3 - Acte de décès 1806 Fougères

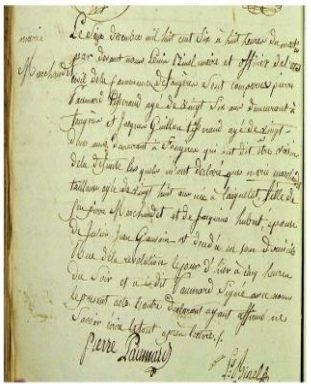

Compte-rendu Conseil d'Administration
Du 28 septembre 2019

Notre CA s'est tenu à l'Auberge de la Rose à Doué La Fontaine (Maine et Loire) en présence de Jean-Yves Mainguet, Louna Maupillier, Marie-Christine Guédon, Pierre-Marie et Marie Antoinette Dubois.
Anne Guillemet, Olivier Maupilé, Andreas Rauhut, s'étaient excusés.
Marie-Élisabeth Pigeyre et Patrick Pigeyre, Frédéric Richard-Maupillier étaient absents

La séance est ouverte à 10h par le président qui remercie les membres présents à cette réunion.

Organisation de l'AG 2020
Anne Guillemet a suggéré Maillezais ou Nieul sur l'Autize qui offriraient plusieurs possibilités d'animation pour la journée.
Marie-Christine Guédon propose le Puy du Fou pour le côté traditionnel et, pour innover, de permettre aux participants d'accéder à des activités inédites.
Les dates proposées sont les 17 mai 2020 et 7 juin 2020.
Marie-Christine se charge des contacts avec les responsables du Puy du Fou
Après réflexion, le 17 mai ne permettait pas de proposer aux cousins qui le désiraient d'assister à la Cinescénie qui ne commence que le 6 juin 2020, le **7 juin 2020** a donc été retenu.
Quelques précisions seront jointes au bulletin de fin d'année surtout pour les réservations de la Cinescénie qui doivent toujours se faire très tôt en début d'année.

Situation de Nos Trois Branches :
a) Situation financière
La trésorière Anne Guillemet nous communique la trésorerie de NOS TROIS BRANCHES au 25 septembre 2019 :
Compte courant…… 2357,40 €
Livret bleu…… 48,13 €.
b) Adhésion
A ce jour, 40 membres ont réglé leur adhésion 2019.

c) Le Bulletin
Nous conservons le rythme d'un bulletin par an et une lettre intermédiaire sera faite suite à l'Assemblée Générale.
Le bulletin ne peut exister que, outre l'édito du président, si des auteurs se manifestent pour la publication de leurs articles. Nous adressons nos remerciements aux auteurs assidus : Jean-Yves, Daniel, Claude, Frédéric et Louna. La liste n'est pas exhaustive, vous pouvez tous participer.

Le site
Le site reste, bien sûr, un outil pour tous.

L'ordre du jour ayant été décliné, la séance est levée.

Pierre-Marie DUBOIS
Président NTB

De Jehan du Gast à Jehan le Jeune et Absalon, quel lien ?

Scénarii de Descendance entre :
Jehan du Gast Maupillé ; Jehan Maupillé l'aîné, Jehan Maupillé-Maupillier le Jeune ; Guillaume l'aîné et Guillaume le jeune Maupillé ; Absalon Maupillier ; Pierre Maupillé, Pierre Maupillier

Jehan Maupillé le jeune, est-il le père d'Absalon ?

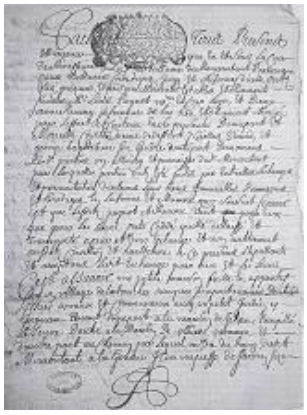

Un acte de Maître Fradin, notaire à Moncoutant, daté de 1619, a été découvert dans le courant de cet automne par J L-B membre M.C.M de NTB.

Dans cet acte, les consorts Paynot et Reveau font échange de biens avec les consorts Courtin et Hautebure ; un bien mentionné comme tenant à celui de : Jehan Maupillé le Jeune

Extrait et transcription par JF-T de la première page de cet acte qui est un vidimus c'est à dire une copie réalisée le 12 juin 1705 d'un acte authentique du 31 décembre 1619.

« Savoir est que lesdits PAYNOT et REVEAU, tant pour eux que pour les leurs, ont cédé, quitté, délaissé et transporté, à pur et vrai échange et non autrement, auxdits COURTIN et HAUTEBURE, à ces présents, stipulant et acceptant ledit échange pour eux et les leurs ...

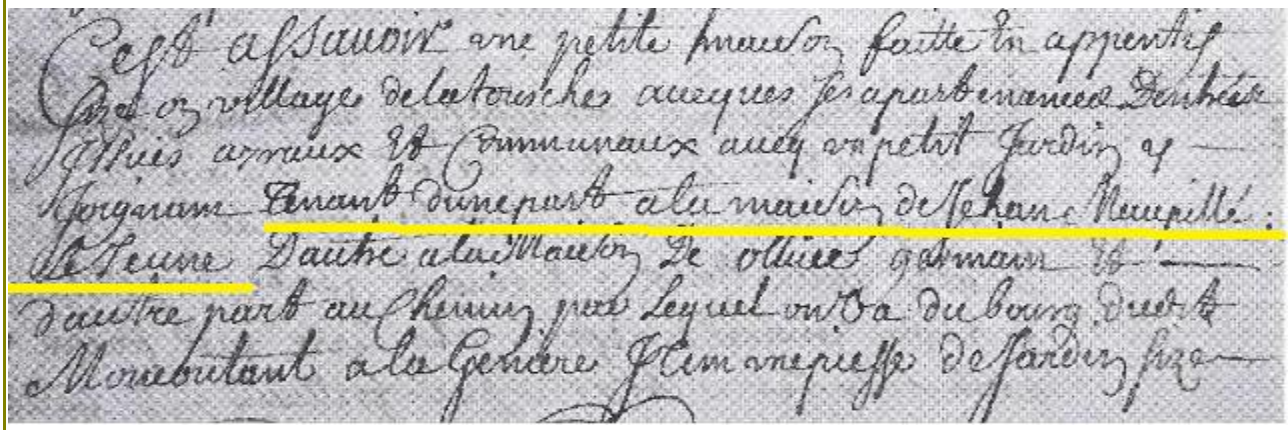

".....c'est à savoir une petite maison faite en appentis, sise au village de La Touche, avec ses appartenances d'entrées, issues, airaux et communaux, avec un petit jardin y joignant, tenant, d'une part, à la maison de Jehan Maupillé le Jeune, d'autre, à la maison de Olive GERMAIN, et d'autre part, au chemin par lequel on va du bourg dudit Moncoutant à La Genière .... »

1 - Cette découverte relance immédiatement et inévitablement la question de l'ascendance d'Absalon. Suivons les différentes questions que se posent Jean-François T et les hypothèses qu'il formule ...

- Nul n'ignore que l'origine d'Absalon reste inconnue, même si une des hypothèses la plus couramment admise, fait d'Absalon un des enfants de Guillaume le Jeune.
- Jehan Maupillé le Jeune, tenant maison, est donc adulte. Il est présent à Moncoutant avant la fin du XVIème siècle. Il s'insère dans cette ascendance, sans que l'on puisse immédiatement préciser à quel titre.
- D'autant que faute de renseignements le concernant, il nous est inconnu, à ce stade de cette "découverte".

2 - Résumons ce que nous savons des « Maupillé », en 1619: ***(regardez la carte)***

- Mathurin et A Maupillé (gardien du scel) : descendances inconnues
- Mopilé de Brie : aucun lien trouvé jusqu'à maintenant avec NTB
- Maupillé de Coutras l'hypothèse d'un retour possible reste à démontrer (le dernier document date de 1602)
- Maupillé de Fougères, idem

3 - En 1619, est bien implantée et connue la descendance de Jehan dit du Gast et de Perrine Pelon autour de Mortagne et de Saint Christophe du Bois :

- Jeanne descendance Guittet
- Pierre de qui : Gabriel, Hélene, Jean, Pierre, Renée, Simon-Pierre
- Guillaume l'aîné de qui : Jehan, Mathurine, Guillaume 3
- Guillaume le Jeune de qui : Guillaume 4, Léonarde, Mathurin, Michel, René, Jacques, Jehanne, Mathurine
- Mathurine descendance Chauveau

4 - En 1619 à Moncoutant, seuls sont nés : Jeanne calculée en 1606 et Absalon calculé en 1608. Ils sont vraisemblablement supposés frère et sœur.

- l'ascendance d'Absalon est inconnue et l'hypothèse la plus communément admise par les uns et les autres est qu'Absalon pourrait être un fils de Guillaume le Jeune.
- Hypothèse expliquée par le fait que la famille de Guillaume le Jeune et certains de ses enfants soient partis de la région de Mortagne et que l'un de se fils ait pris pour surnom celui d'Absalon, dans un contexte et des raisons que nous ignorons (qu'il faut peut-être expliquer par le contexte des guerres de religion dans la région, à la fin du XVIème siècle)

5 - Jehan Maupillé le Jeune est cité dans l'acte et le patronyme est écrit suivant l'orthographe « la plus ancienne ». Le rattachant, en l'état à la branche "Mortagne - Vendée - Mauges"

Ce n'est pas contradictoire avec le fait que cette branche écrira son nom « Maupillier » à partir d'Absalon. De cette différence d'écriture, nous ne pouvons pas en tirer de conclusion immédiate qui ne pourrait qu'être hâtive quant à la filiation ou non de Jehan le Jeune et d'Absalon... et rattacher la branche "Mortagne - Courlay - Moncoutant" à celle de "Mortagne - Vendée - Mauges"

6 - Par contre, cette découverte soulève d'autres questions : en même temps que Jehan le Jeune doit exister ipso facto, un jehan l'Aîné, tout aussi inconnu et qui échappe au contexte familial succinctement décrit ci-dessus. Je vous livre les premières analyses faites à chaud par JF-T et J-L.B ; et les questions qui immanquablement se posent après la découverte de ce personnage :

CE QUI EST CERTAIN (selon JF-T) :

- en 1619, les MAUPILLIER (recopié MAUPILLÉ) dans l'acte, vivaient déjà à La Touche de Moncoutant, représentés au moins par Jean MAUPILLIER le Jeune.

- il me semble évident que ce Jean le Jeune est lié à nos MAUPILLIER de Moncoutant et donc à Absalon.

- Alphazar HELLOUIN vit aussi à La Touche de Moncoutant : j'avais fait part à l'association il y a quelques années et à Jacqueline récemment du cousinage avéré des MAUPILLIER de Moncoutant avec cette famille HELLOUIN (voir les deux actes de mariage de Michel HELLOUIN à Moncoutant avec Anne PÉROCHON le 26/11/1701 puis avec Anne SIONNEAU en août 1704) : les deux familles vivaient dans le même village, il y a donc fort à parier qu'elles se soient associées par un mariage entre 1620 et 1660.

Ou bien ce sont les BICHON qui se sont associés avec les HELLOUIN.

- je suis à peu près certain qu'Absalon et Alphazar étaient protestants.

CE QUI N'EST PAS CERTAIN DU TOUT : le degré de parenté de Jean le Jeune et d'Absalon.

*** Rappel de ce que l'on croît * :**

Jehan du Gast Maupillé ---> Guillaume Maupillé l'aîné --->

---> Guillaume Maupillé le jeune --->

dont un des enfants se fera appeler : Absalon

A ce stade, on peut formuler 3 hypothèses pour tenter de situer les uns par rapport aux autres et délimiter "un champ de recherches"

H -1 = Jean le Jeune est le père d'Absalon mais il y a donc aussi, peut être déjà mort en 1619, un Jean l'aîné. Jean l'aîné peut donc être le père de Jean le Jeune et donc grand-père d'Absalon. Jean l'aîné peut aussi être le frère aîné de Jean le Jeune : j'ai croisé plusieurs fois des frères portant le même prénom.

Jehan du Gast Maupillé ---> | Guillaume Maupillé l'aîné --->

---> | Guillaume Maupillé le jeune ---> X devenu Absalon Maupillier -> MCM

ou

Jehan Maupillé l'aîné ---> | Jehan Maupillé le jeune ---> Absalon Maupillier

ou Autre Maupillé | Jehan Maupillé l'aîné

H - 2 = Jean le Jeune est le frère aîné d'Absalon. Dans l'acte, il n'est pas cité comme mineur, pas de curateur aux causes, donc Jean le Jeune a au moins 25 ans en 1619, donc né avant 1594. Deux frères ayant au moins 14 ans de différence d'âge était très courant.

Maupillé ---> | Jehan Maupillé le jeune
| Absalon Maupillier --->

H - 3 = Jean le Jeune est un cousin germain d'Absalon, ou un oncle.

| frère Maupillé ---> Jehan Maupillé le jeune

| frère Maupillé ---> Absalon Maupillier ---> MCM

ou

| Jehan Maupillé le jeune

| frère Maupillé ---> Absalon Maupillier ---> MCM

H – 4 = j'ajouterai que **Jehan du Gast Maupillé et Jehan Maupillé l'aîné** ne pourraient-ils n'être qu'un ?

* * *

A cela s'ajoute quelques observations ou commentaires faits à l'occasion des premiers échanges concernant Jehan le Jeune et l'article consacré aux maisons Maupillier à Moncoutant :

- en 1619 : Jean Maupillé le Jeune possède la maison et le jardin à la Touche de Moncoutant. Il est âgé d'au moins 25 ans (né en 1594) s'il est un frère aîné d'Absalon et d'au moins 38 ans environ, (né en 1581) s'il est le père de Jeanne et d'Absalon ce qui ferait de lui, être père à 25 ans pour Jeanne et 28 ans pour Absalon... (s'il s'agit de ces 2 premiers enfants ?)

- en 1630 : la maison de la Petite Touche est construite … Absalon qui est alors âgé de 22 ans...ou Jeanne 25 ans, ne seraient donc pas à l'origine de sa construction.

- en 1646 : le couple RICHARD - MAUPÏLLIER est domicilié à la petite touche. (Jeanne supposée être la sœur d'Absalon)

- en 1652 : décès de J. MAUPILLE dernier jour d'Août sans autre précision... donc pas plus un enfant qu'un adulte ? info relevée sur l'Epitaphe des pierres tombales daté de 1981. Ce pourrait-il qu'il s'agisse du décès de Jehan le Jeune (père d'Absalon ?) et non de jean fils d'Absalon et de Louise Bichon, comme on l'a supposé jusqu'à maintenant ?

- en 1662 : décès de Louise BICHON (preuve avec la pierre tombale)

- en 1662 : agrandissement de la Petite Touche d'un second bâtiment, ensemble qui prend désormais le nom de la Maison Neuve.

- En 1687 partage des biens d'Absalon entre ses enfants, pour lequel l'acte notarié, ô combien important, ne nous est toujours pas connu.

La découverte de Jehan Maupillé le Jeune nous oblige à revoir la question de l'ascendance d'Absalon sous un jour nouveau, en en élargissant les perspectives :

- Absalon ne semble plus être le premier à s'être installé à Moncoutant, venant d'on ne sait où. Cela ferait remonter d'une génération le moment du « grand dérangement »
- alors, si ce n'est pas par un des fils de Guillaume le Jeune. Jehan le Jeune paraît refaire le lien, ne serait ce que par l'écriture du nom et le prénom, avec les Maupillé de Mortagne
- quelles que soient les hypothèses, il nous faut retrouver Jehan l'aîné qu'il soit père, frère ou oncle, sachant que son parcours pourrait être aussi difficile que celui d'Absalon en ce XVIème troublé et meurtri par la querelle et les guerres de religion.

* * *

En présence de trop d'hypothèses pour être certain de la parenté et du rang de celle-ci, ne convient-il pas de redéfinir et d'élargir notre "champ de recherches" dans "le temps" et dans "l'espace" autour de 1608 et de Moncoutant.
Pour cela, sans renier (bien au contraire) les notes de nos illustres chercheurs, il peut paraître utile de revenir à leur démarche, en intégrant dans les recherches :

- le métier exercé, et les liens sociaux qui peuvent en résulter
- les mariages, voire les naissances et les liens familiaux qui entourent ces unions (avant comme après) ainsi que les baptêmes par le choix des parrains et marraines. Choix qui ne sont jamais faits au hasard.

En conclusion toute provisoire, nous ne découvrirons peut-être pas "Jehan Le Jeune" ou "Jehan l'aîné" dans le cadre d'une recherche strictement "Maupillier" mais peut-être par hasard comme témoin ou parrain voire comme personne citée dans la généalogie des différentes personnes « apparentées ».

Retrouvez l'article publié sur le site NTB : Jehan Maupillé le jeune est-il le père d'Absalon ?

Cet article est complété de 2 documents .pdf dont le but est de tenter de visualiser autrement les liens familiaux envisagés et les hypothèses qui peuvent être faites.

Dans le 1er tableau, **Descendance Jehan et Absalon** la descendance des principaux personnages est rappelée de manière simplifiée sur 3 générations pour créer un effet de perspective.
Dans le second tableau, **Scénarii de Descendance**, ont été rajoutées les hypothèses de notre cousin JF-T.

JyM, novembre 2019

Chercher encore, chercher toujours,

Au fil des articles publiés dans les bulletins et leurs additifs, repris parfois sur le site éponyme, les « Maupilier » de NTB ont pu suivre les progrès concernant les recherches historiques ou généalogiques faites par les uns et les autres qui nous ont permis d'avoir une meilleure connaissance de la GRANDE FAMILLE MAUPILIER. Mais, deux interrogations, voire deux « obsessions », continuent (même si en l'état, nombre d'entre nous se contentent des connaissances acquises) à interpeller les chercheurs :

- les Maupilier, combien de branches, 3 ou 5 voire plus ?

- Absalon et sa sœur Jeanne ? quelle ascendance ? Alors, Fils et fille de … ?

Combien de Branches "Maupilé" Deux - Trois ou Cinq ?

le point des recherches et quelques réflexions…

Dans un article précédent, nous écrivions ces quelques lignes :

« L'arbre s'est construit autour des 3 branches : M.V.M, M.C.M et M.F.
Je résume dans l'ordre des certitudes :

- *à partir d'un noyau d'au moins trois Maupile(t) (dont deux frères) et de leur descendance commence la branche M.V.M au cours de la période 1420 - 1590.*
- *vraisemblablement entre 1450 et 1520 à la suite d'un ou plusieurs départs en Mayenne se crée la branche appelée : M.F*
- *on fait naître en 1608, la troisième branche celle de M.C.M de la descendance d'Absalon Maupillier, sans que l'on puisse encore à ce jour, rattaché ce dernier à l'un quelconque couple de Maupilé-Maupillier connu. »*

Un seul fait véritablement nouveau, la découverte récente, de familles de Maupillé, maîtres et marchands d'orfèvres, à Paris dans la fourchette d'années qui nous préoccupent autour de 1600 :

- sont-ils issus des branches MVM, MCM, MF ? Pourquoi pas, nonobstant l'absence de Maupillé sans union et descendance connus.
- sont-ils descendants ou apparentés aux Mopillé de la Brie ? Ces derniers sont plutôt cultivateurs et les paroisses de la Brie ne sont pas encore « Paris » Notons au passage, les 2 écritures Maupillé pour les uns, Mopillé pour les autres !
- sont-ils à rattacher à des « Maupillé » déjà mentionnés à Paris ?
- pourraient-ils se rattacher aux Maupilet de Lorraine ou de Bourgogne, encore mal connus

Ces questions montrent une fois de plus, et il en est ainsi très souvent dans la plupart des groupes familiaux, que le lien de famille ne peut être reconnu que lorsqu'il est enfin vérifié.

En oubliant, un instant les Maupilier, je rappelle pour prendre un autre exemple, que s'agissant du patronyme « Minguet », il y a historiquement à minima deux aires géographiques d'expansion (de dispersion ?) : la Belgique actuelle et la région « Nantaise » ; voire une troisième en Aquitaine si on s'en tient à une possible origine occitane du nom.

Les « Minguet » ceux d'« Aunis et Saintonge » du début du XVII° siècle constituent-ils un foyer en tant que tel, ou ne sont-ils qu'un rameau détaché de la région nantaise venu d'abord en sud-vendée, en Aunis (notamment dans l'île de Ré) puis en nord Saintonge … où on trouve une continuité géographique que sont ces « terres–marais »

Ce scénario, je le suggère à partir de l'exemple bien réel de l'histoire des « Maupilier du pays gavache » telle qu'elle nous a été rapporté par Frédéric R-M.

- à un moment tragique de l'histoire de France, des familles quittent une région pour fuir les guerres, les persécutions religieuses, quand l'intolérance devient mortelle.
- ou ces tragédies ayant fini de brûler le pays et les hommes, des perspectives de nouveau départ se font jour dans un ailleurs espéré toujours meilleur.

Au demeurant, je vous rappelle que ces Maupillé, Maupilet n'ont pas été rattachés formellement aux Maupillé de Vendée dont ils pourraient être originaires et que nous n'avons pas non plus retrouvé leur descendance, au-delà de 2 à 3 générations. Nous ne savons donc pas s'ils sont restés en Aquitaine. Un éventuel retour vers leur point de départ, est-il envisageable ? Je pense évidemment à l'obsession « Absalon »

Maurice Maupilier, rapportait la légende familiale que là où l'on trouve un Maupilier, il ne peut s'agir que d'un cousin. Mais qui ne pourrait pas dire la même chose, pour toute autre famille ? C'est sans doute vrai, mais n'y a-t-il pas cousin et cousin ? Dans l'immédiat, quand bien même, l'idée de 3 voire 5 branches ou plus, soit séduisante, il faut s'en tenir aux recherches et aux résultats avérés.

Ces quelques lignes, simplement pour rappeler, la nécessité de rechercher la preuve qui seule permet véritablement de relier les uns aux autres et lever ainsi le voile de cette obsession de chercheurs.

L'article précité, prétexte à ces commentaires, se terminait en invitant le lecteur à voir un tableau présentant une perspective cavalière des premières générations Maupillé entre 1420 et 1730 pour les 5 branches : M.F, M.V.M, M.C.M, Coutras et Brie ; auxquelles dans un dernier encadré a été rajouté ceux de Paris.

Vous retrouverez le lien vers ce tableau ici : cliquez sur l'arbre *.pdf* et un extrait de ce dernier en fin d'article :

NB : les lignées se découvrent verticalement et leur descendance horizontalement. En page 3, branches M.V.M et M.C.M, j'ai inséré quelques lignes pour porter des informations d'ordre historique et chronologique selon les hypothèses émises. J'ai tracé également quelques flèches verticales pour marquer les générations pouvant être concernées par les arrivées et les départs possibles des Maupilé...

Ce document n'a pour autre ambition que de permettre aux chercheurs de porter un autre regard sur leurs travaux et leur suggérer éventuellement des nouvelles pistes de recherches. Rien à contrario ne nous interdit également de parcourir les bases de données du web, telles que Généanet et autres, pour s'assurer que n'a pas été déjà trouvé ce que nous ignorons encore.

C'est petit à petit que l'oiseau fait son nid.
JyM novembre 2019

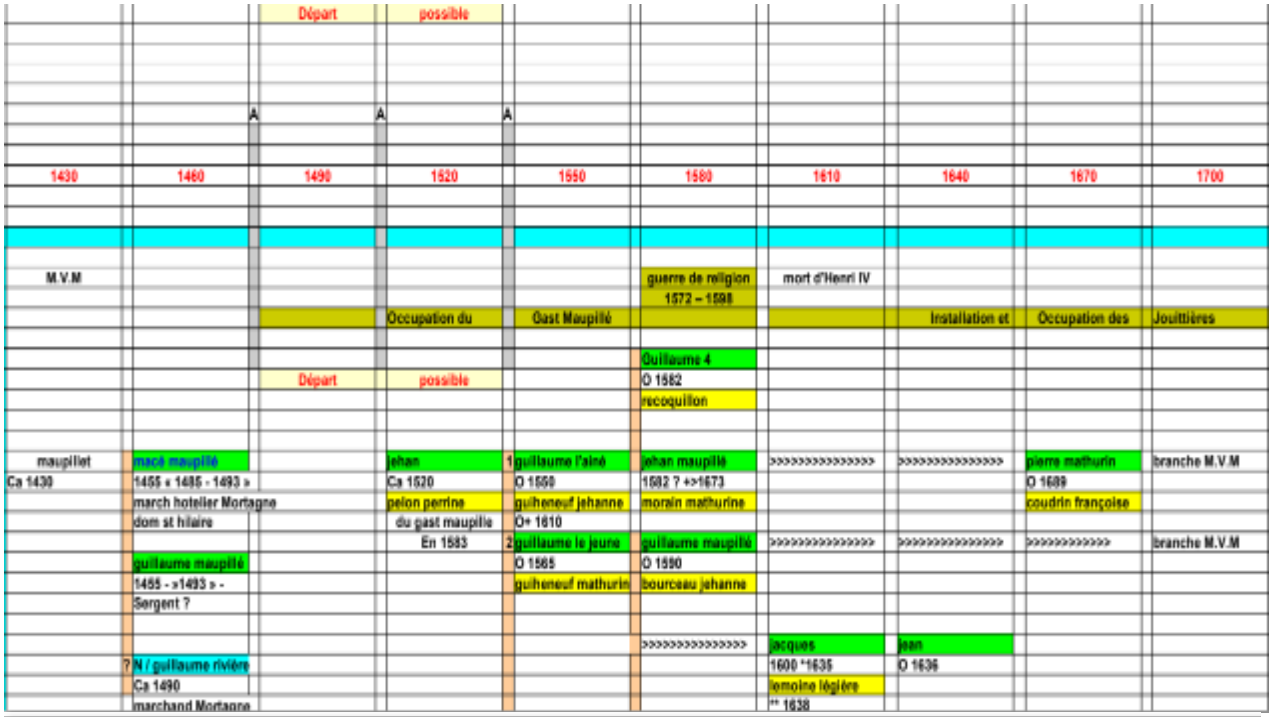

		Départ	possible						
		A	A	A					
1430	1460	1490	1520	1550	1580	1610	1640	1670	1700
M.V.M					guerre de religion	mort d'Henri IV			
					1572 – 1598				
			Occupation du	Gast Maupillé			Installation et	Occupation des	Jouittières
					Guillaume 4				
		Départ	possible		O 1582				
					recoquillon				
maupillet	macé maupillé		jehan	1 guillaume l'ainé	jehan maupillé	>>>>>>>>>>>>>>>	>>>>>>>>>>>>>>>	pierre mathurin	branche M.V.M
Ca 1430	1455 « 1485 - 1493 »		Ca 1520	O 1550	1582 ? +>1673			O 1689	
	march hotelier Mortagne		pelon perrine	guiheneuf jehanne	morain mathurine			coudrin françoise	
	dom st hilaire		du gast maupille	O+ 1610					
			En 1583	2 guillaume le jeune	guillaume maupillé	>>>>>>>>>>>>>>>	>>>>>>>>>>>>>>>	>>>>>>>>>>>>	branche M.V.M
	guillaume maupillé			O 1565	O 1590				
	1455 - »1493 » -			guiheneuf mathurin	bourceau jehanne				
	Sergent ?								
					>>>>>>>>>>>>>>>	jacques	jean		
	? N / guillaume rivière					1600 *1635	O 1636		
	Ca 1490					lemoine légière			
	marchand Mortagne					** 1638			
						pasquereau jacquette	jean		
							O 1639		
					>>>>>>>>>>>>>>>	mathurin ?			
						O 1603			
					>>>>>>>>>>>>>>>	michel ?			
maupillet	michel maupillé					O 1605			
Ca 1430	marchand Mortagne								
	michel du Gast				>>>>>>>>>>>>>>>	rené ?			
	???					O 1606			
					>>>>>>>>>>>>>>>	jacques2 ?			
						O 1607			
	jehan maupillé				>>>>>>>>>>>>>>>	Leonarde / riviere mat	Marie / lefort mathurin		
	O 1455- 1486 – xx					1598 – 1673 st christ			
	sergent huissier				mathurine				
	seigneurie de								
	grissais			Jeanne / Guittet					
		A ... Maupillé (t)							
		O 1505		????		absalon	>>>>>>>>>>>>	>>>>>>>>>>>>	branche M.C.M
		gardien du scel				O 1608 – 1697			
						bichon louise			
M.C.M									
		mathurin maupillé				jeanne	jacques		
		O 1480 – 1512 – xx				O 1606 + 1676			
		aumonier mortagne				x richard			
						xx billy			
			mathurin	pierre maupillé	Pierre / Brosseau	Jean / Terrien	>>>>>>>>>>>>>>>	desc eteinte	
			Ca 1520	O 1550	O 1580	* 1643 st hilaire			
			pelon	salleau marie	jean				
			bordage maupille	le longeron	curé				
					Renée / chalet				
		Départ possible							
					simon pierre				
			Occupation du	Bordage Maupillé					
1430	1460	1490	1520	1550	1580	1610	1640	1670	1700
	1453	1480							
	fin	Installation							
	Guerre 100 ans	en pays Gavache							
		V	V						

DES MAUPILLIER À BERLIN
Chronique d'un voyage

La Havel. C'est la première chose que j'ai vue dans les dernières minutes de mon vol vers Berlin, alors que nous entamions la descente et que mes oreilles me rappelaient douloureusement leur existence. La rivière coulait comme un lourd serpent doré, gras d'avoir mangé tant de *Currywurst*, entre les habitations et les bois. J'ai commencé à voir les zones résidentielles se resserrer, puis Berlin, ville monstre de 3734 kilomètres carrés et 4,4 millions d'habitants, ce qui n'était pas sans me rappeler mon précédent lieu d'habitation : lieu-dit en fin de route à Moncontour, 900 habitants à tout casser, dont 500 à la maison de retraite. Ironie mise à part, il fallait reconnaître à Berlin, ville lacustre, qu'elle était couverte d'arbres.

L'Allemagne a été une destination relativement évidente lorsque j'ai du m'expatrier à l'occasion de ma troisième année à l'université. D'abord, j'ai eu la chance de commencer l'allemand très tôt, ce qui a développé mon attachement à la langue et au pays – attachement parfois difficile à défendre, tant la réputation de l'allemand voire de l'Allemagne sont austères et rudes, parfois. Ensuite, les souvenirs de mon grand-père, qui y a fait son service militaire alors que la guerre froide battait son plein, m'avaient donné l'image d'une ville qui avait su sauvegarder des espaces de liberté exceptionnels. La *dolce vita* berlinoise et son statut si particulier sur la scène des capitales européennes, par son histoire, son cosmopolitisme, ses jaillissements culturels, m'attiraient particulièrement.

La barrière de la langue a été, paradoxalement, à la fois facile et difficile à franchir. Facile, car de nombreuses personnes parlent anglais à Berlin et qu'il est donc facile d'y prélever du vocabulaire pour se faire comprendre. Difficile, parce que le patois berlinois que j'ai entendu dans la bouche de certaines personnes âgées me semble toujours aussi impossible à comprendre ; et qu'en outre, du fait que de nombreuses jeunes personnes parlent anglais, les Allemands ont parfois peu de patience pour vos efforts à avoir une conversation développée en allemand et préfèrent passer à l'anglais. Je suis donc revenue de Berlin bilingue, mais malheureusement pas en allemand…

Par ailleurs, malgré la proximité culturelle et géographique avec la France, il a été intéressant de remarquer les différences subtiles (ou moins subtiles…) qui existent entre la France et l'Allemagne – bien que certains Allemands m'aient dit à plusieurs reprises que Berlin n'était pas l'Allemagne !

La foi semble par exemple tenir beaucoup de place dans la vie de plus d'Allemands que de Français. Lors de *l'Anmeldung* (enregistrement obligatoire) auprès de la mairie, il faut déclarer sa religion, et les non-athées payent un impôt religieux (*Kirchensteuer*). Les Églises et l'État ont établi des partenariats mais la liberté de culte est garantie par la loi fondamentale de 1949. Les Églises bénéficient donc de financements pour leurs activités d'enseignement, ainsi que d'une émission le samedi soir : *Wort zum Sonntag*. Les universités publiques forment la grande majorité des membres du clergé, par des professeurs en théologie sur lesquels les Églises ont un droit de regard. A Berlin, et dans le Nord-Est de l'Allemagne plus largement, le protestantisme domine, contrairement au Sud-Ouest majoritairement catholique. La prégnance du protestantisme à Berlin est d'autant plus visible en 2017, alors que j'y suis, on célèbre les 500 ans de la Réforme (1517-2017).

La ville en elle-même est très appréciable, comparée à Paris. Certes, elle n'est pas pleine d'immeubles Haussmann en pierre blonde et autres magnificences de l'art gothique ou roman, mais son architecture hétéroclite a tout autant de caractère. Arpenter les trottoirs de la capitale permettra d'apprécier la grande variété de couleurs, de tailles, de matière ; mais également le simple fait que les rues sont plus larges, les immeubles plus bas et aérés, permettant à la ville d'être beaucoup moins dense. Même lorsqu'il y a du trafic, les sons sont bien plus atténués qu'à Paris, qui me paraît être une véritable cacophonie quand j'y retourne. On trouve de nombreux parcs et espaces verts, ma préférence allant au vaste champ de *Tempelhof* à la fin du jour, un ancien aéroport au cœur de la ville qui est désormais un parc et une réserve de biodiversité. L'Histoire se trouve à chaque coin de rue, pour le meilleur comme pour le pire : j'ai par exemple renoncé à aller au mémorial de l'Holocauste après avoir vu des touristes et locaux y faire du yoga et du vélo, manger un McDo affalés sur les pierres, ou y prendre une quantité impressionnante de selfies souriants… Mais d'autres visites très courues en valent la peine, comme la coupole du *Reichstag* qui permet d'admirer la ville sur des kilomètres, ou les musées comme le *Pergamon* ou la *Gemälde Galerie* (que je recommanderais de faire en plusieurs fois). Vous pouvez également assister à des concerts gratuits à la Philarmonie le midi dans le grand hall : assis par terre, on écoute avec délectation des aspirants concertistes jouer.

La façon dont vivent les Allemands dans la ville peut également être surprenante. Il faut veiller à traverser au vert, au risque de se faire taper sur les doigts. Il est également possible d'acheter des en-cas à toute heure et pour peu d'argent dans les innombrables *Bäckerei*, y compris des croissants fourrés à la saucisse… La saucisse tient en effet, il semblerait, une place très importante dans le cœur des Allemands et les rayons des supermarchés. La célèbre *Currywurst* est restée une énigme à mes yeux : une grosse knaki coupée en morceaux grossiers et noyée dans du ketchup saupoudré de curry. En cas de nostalgie aiguë du *Heimat* (un mot allemand signifiant pays natal), je pouvais me tourner vers l'épicerie des Galeries Lafayettes (sous-sol) ou aller au *Kadewe,* pour y trouver des coquillettes, du fromage de chèvre, du kouig-amann... Au-delà de la nourriture, il n'est pas rare de voir quelqu'un une bière à la main dans le *U-Bahn*, métro local, à 9 heures du matin, puisqu'elle est presque aussi peu chère que de l'eau.

Berlin, c'est aussi des beautés particulières et déstabilisantes couvertes par cette couche de nuages gris foncé et pourtant éclairées par le soleil froid de l'hiver. Car oui, la météo est aussi différente : comme mon grand-père, j'ai eu la chance de vivre à -20°C pendant des mois interminables, avec une couche épaisse de neige qui fossiliserait toute la France mais qui ne pose aucun problème aux Berlinois. J'avais ainsi eu la surprise, au début du mois de mai, de rentrer d'un séjour en France en chemisier, puisque j'y avais savouré 25 degrés au soleil, pour réaliser une fois à Berlin qu'il neigeait toujours. En outre, la nuit se couche à 15h30 durant des mois. Mais il paraît que l'été en vaut la peine ! Je n'en ai pas beaucoup profité, étant rentrée en France au début du mois de juillet, mais mes souvenirs du lac de *Wannsee*, contrairement à ceux de mon grand-père qui l'a connu gelé, sont chaleureux et colorés. J'y ai fait de longues balades au bord de l'eau avec des amis, s'arrêtant dans une goguette pour boire de la bière ou de l'*Apfelschorle* (un mélange de jus de pomme et d'eau gazeuse) et regardant les bateaux s'égayer sur l'eau. Au bord du lac se trouve aussi le musée de la conférence de Wannsee, sinistre réunion du IIIe Reich pendant laquelle fut décidé le sort des Juifs en janvier 1941.

Berlin, c'est donc aussi des mondes qui cohabitent, qui s'entrecroisent. Ce qui reste des traces du IIIe Reich et les bâtiments du gouvernement d'aujourd'hui, tout de verre, tout en transparence, qui cherchent à conjurer ce passé. Mais plus encore, au-delà des traces de l'Histoire, parfois on a l'impression que tous les Berlinois ne sont pas sur la même planète, que même si le mur est tombé des murs invisibles continuent à pousser. Les financiers qui habitent des appartements de luxe sur la *Postdamer Platz ;* les étudiants qui vivent dans des squats insalubres faute de trouver un logement sur un marché saturé ; les bobos et leurs poussettes dans les rues pavées de *Prenzlauer Berg*, où les cafés sont décorés de lampions et où se construisent des résidences sécurisées ; dans *Kreuzberg* les petits-fils des travailleurs turcs appelés en masse il y a 40 ans sont expulsés de leurs immeubles et de leurs commerces par la gentrification ; les vieillards nostalgiques de *Marzahn* qui vont au centre commercial le dimanche voir les animations sur le bon temps de la RDA ; et les touristes, les étrangers, les voyageurs, comme nous.

Louna MAUPILLIER

Réussite d'un membre du C.A.

Le 04 juillet 2019 Claude Maupillier nous fait part de la réussite de sa petite-fille Louna. Elle a été admise (30ème sur 540) à son CAPES d'Histoire-Géographie.
Nous la félicitons pour cet excellent classement.

Le Coin Culture

Faites-nous part de vos suggestions et chroniques au cours de l'année pour nourrir cette rubrique...

Du côté de l'Histoire et des sciences humaines…

Alain Corbin, *Le territoire du vide. L'occident et le désir du rivage*, Paris, Flammarion, 1990 [réédité en poche]

Une histoire sensible et émotionnelle du regard européen sur la mer, sur ses paysages, son environnement, racontant le passage de la mer-répulsion à la mer-fascination, celle des peintres, des scientifiques, des vacanciers. Un livre d'une Histoire culturelle qui ne s'adresse pas qu'aux historiens. A retrouver en poche chez Flammarion également, du même auteur, l'histoire fascinante et fascinée d'autres pans de nos sensibilités : l'odorat, le corps, l'ombre, le silence, l'arbre, la pluie…

Mona Chollet, *Chez soi. Une odyssée de l'espace domestique,* Paris, La Découverte, 2016

Mona Chollet est une autrice d'utilité publique, dont les ouvrages devraient être mis dans toutes les mains (cela n'engage bien sûr que l'avis de l'autrice du dit billet, mais elle vous en donne sa parole). Cet ouvrage en particulier propose, comme son titre l'indique, une odyssée dans nos maisons, qui va de l'architecture à la science politique en passant par la sociologie. Elle raconte comment notre imaginaire du dedans, de la réclusion, s'est progressivement construit, autour de la figure de l'écrivain par exemple ; comment nous occupons ces lieux aujourd'hui, dans un monde où l'accès à un logement salubre n'est pas garanti à tous et où le temps s'accélère tant nous peinons à en trouver pour nous reposer dans ces intérieurs-cocons. Et par là, elle montre, à l'aide d'une démonstration brillante et très documentée, toute l'importance du « chez-soi » pour pouvoir construire un « chez-nous » en tant que société : « Si une personne ne dispose pas d'un territoire propre, attendre d'elle qu'elle apporte une contribution à la vie collective revient à attendre d'un homme qui ne se noie qu'il en sauve un autre ».

Emmanuel Todd, *La Diversité du monde : Structures familiales et modernité*, Paris, Éditions du Seuil, 2017

Le parcours de l'auteur présenté ici intrigue et ne suscite que rarement l'indifférence, que ce soit par le biais de son ton ou de ses analyses. A 25 ans, au sortir de sa thèse à Cambridge, Emmanuel Todd publie *La Chute finale* (1976) où il explique par des données démographiques pourquoi l'URSS s'effondrera d'elle même dans les dizaines d'années à venir. Puis, au début et à la fin des années 2000, dans deux de ses nombreux essais il annonce le déclin de la superpuissance américaine ainsi que les printemps arabes de 2011.

Cependant, l'essentiel du travail de sa vie n'est pas d'écrire des essais à succès et des prédictions que d'aucun, plus ou moins ironiquement, qualifient de "prophétiques" mais bien davantage une analyse universelle des sociétés humaines par des données démographiques. Le premier ouvrage qu'il rédige à ce sujet est *La Troisième Planète : Structures familiales et systèmes idéologiques* (1983), suivi un an plus tard de *L'Enfance du monde : Structures familiales et développement* (1984). Ce sont ces deux ouvrages qui composent l'édition poche présentée ici.

Son analyse est la suivante : lorsqu'il recoupe, sur un planisphère, la carte des structures familiales avec une carte des unités politiques, des convergences lui sautent aux yeux. Par exemple, tous les États ayant vécu une révolution communiste ou des taux de vote communiste très élevés ont tous la même structure familiale. Il appelle cette structure caractéristique communautaire, à savoir un père de famille qui agit tyranniquement sur un foyer regroupant trois générations ; et lors du décès du père, le patrimoine est partagé entre tous les frères qui régulièrement s'étaient unis contre le pouvoir de leur père. D'autres potentielles coïncidences sont vite remarquées :

- les deux espaces berceaux du libéralisme économique, l'Angleterre et les Pays-Bas, partagent la même structure familiale, caractérisée par la liberté pour les enfants de partir former leur propre foyer à l'âge adulte et par la liberté pour le père de famille de partager son patrimoine comme il l'entend entre ses enfants.
- La révolution française, qui choisit comme slogan : liberté, égalité, fraternité, est aussi assise sur le même terreau anthropologique. Le Nord de la France (hors grand Ouest) partage ainsi une autre structure familiale, toujours caractérisée par la liberté pour les enfants une fois adultes de fonder leur propre foyer mais cette fois-ci une grande attention est apportée à l'égalité de la succession entre les garçons et ce peu importe l'avis des parents... Nous pouvons y retrouver le principe de liberté commun à l'Angleterre et aux Pays-Bas mais couplé à l'égalité et à une solidarité entre les frères, donc comme dans les pays à la structure de type communautaire.

L'analyse peut continuer encore ; son premier ouvrage décrit ainsi 7 types familiaux différents qu'il affine encore davantage dans ses travaux ultérieurs. Son œuvre est ainsi, dans tous les cas, source de réflexions extrêmement riches et originales sur les formes d'organisation politique qui naissent dans les sociétés et leur origine.

Chimamanda Ngozi Adichie, *L'autre moitié du soleil*, Gallimard, 2008

Le roman de cette écrivaine nigériane nous emmène dans le Lagos des années 60, dans un milieu universitaire, engagé et idéaliste, qui participe à la proclamation du Biafra comme pays indépendant du Nigeria. Elle narre la guerre qui s'ensuit et fera plus d'un million de morts avec une prose étourdissante, qui nous emmène au plus près des personnages et offre un témoignage précieux de ce conflit mal connu.

***The Crown,* réal. Peter Morgan, 2016**

Une série britannique, diffusée sur la plateforme Netflix, qui s'attache à raconter l'histoire de la reine Elisabeth II. La photographie, les décors, les costumes, la musique, tout est superbe ; servi par un casting brillant. La saison 3 est le moment d'un changement d'acteurs pour prendre en compte le vieillissement des personnages, et voit déferler à Buckingham Palace Tobias Menzies, Helena Bonham-Carter et surtout Olivia Colman dans le rôle titre, extraordinaire d'émotion et de subtilité, par exemple à l'occasion de la catastrophe minière d'Aberfan (1966) qui est narrée dans le troisième épisode. Un vrai coup au cœur.

***The King*, réal. David Michôd, 2019**

Adaptation des œuvres de William Shakespeare (*Henri IV* et *Henri V*), ce film n'est donc pas une fresque historique de la période, puisqu'elle s'arrange autant que Shakespeare l'a fait avec la réalité, pour construire une fiction efficace sur le pouvoir. En effet, le film s'attache à décrire le parcours du jeune roi anglais Henri V (joué par Timothée Chalamet), précipité sur un trône qu'il ne désirait pas par la mort de son père, dans l'arène politique des intrigues de palais et de la guerre de Cent Ans. Face à un dauphin français ridicule, il parvient à gagner le trône de France grâce à une bataille d'Azincourt qui n'a rien de réaliste mais qui fait honneur (et même référence dans sa mise en scène) aux plus belles batailles de la série *Game of Thrones.*

<u>...et du côté des autres plaisirs culturels</u>

Margaret Atwood, *La servante écarlate,* éditions Robert Laffont, 1987 ; puis du même auteur, *Les Testaments,* 2019

Ce diptyque dystopique nous entraîne dans une Amérique ravagée par la guerre, alors qu'une dictature, nommée Gilead, a renversé le gouvernement des États-Unis et tente d'établir l'Ancien Testament comme loi suprême. Les dons de narration de M. Atwood nous emmènent au côté de Defred, une femme piégée et asservie par le régime, qui tente de reconstruire son identité d'*avant* et de mener une révolution. Des romans durs mais nécessaires à notre réflexion, adaptés récemment par Hulu dans une série réussie.

***Notes*, de Gilles Roussel, dit « Boulet », Delcourt, 2008 à 2018 (11 tomes actuellement)**

Des mini-BD, d'abord destinées au site internet de l'auteur (et toujours consultables sur le dit site, d'ailleurs, http://www.bouletcorp.com/), rassemblées dans ces petits livres pour plus de confort de lecture. En grande majorité autobiographiques, ces « notes » évoquent des sujets les plus divers et variés, avec un humour extraordinaire (l'autrice du billet a rarement autant ri devant une bande dessinée) et un dessin toujours surprenant, passant du crayonné noir rapide à des aquarelles superbes selon l'envie du moment. A mettre entre toutes les mains pour combattre la morosité hivernale.

***The Good Place,* réal. Michael Schur, 2016**

Eleanor se réveille dans un endroit inconnu. On lui apprend qu'elle est morte, et qu'elle est ici au « Bon endroit », c'est-à-dire au paradis, car elle a dédié sa vie à aider les autres. Or, Eleanor sait qu'il n'en est rien et que sur Terre, elle n'était qu'une jeune femme méprisante, manipulatrice et mauvaise. Elle est un imposteur, et pour ne pas être démasquée, elle va devoir devenir une bonne personne. C'est ainsi que commence cette série américaine, qui à partir de cette intrigue de départ va nous amener à explorer avec beaucoup de légèreté, d'humour et de subtilité les grandes questions existentielles de la philosophie morale. Les quatre saisons parviennent sans lassitude à renouveler les aventures des personnages principaux et sont un vrai plaisir à regarder.

Louna MAUPILLIER

Savez-vous qui est-ce ?

Nous avons retrouvé quelques photos de l'assemblée générale de l'association, en 1982, mais nous ne savons pas qui sont tous les invités… Écrivez-nous pour nous dire qui vous reconnaissez sur ces photos !

Carnet de Famille

Naissances :

Alice MAUPILÉ né le **22 novembre 2018**
fille de **Mathieu MAUPILÉ** et **Emilie HOYET**
petite-fille de Camille **MAUPILÉ** (frère d'Alain)
arrière-petite-fille de **Désiré MAUPILÉ** (frère de Raymond) **(M.F.)**

Alix PAON née le **19 février 2019**
Fille d'**Éloïse MAUPILÉ** et **Éric PAON**
petite-fille d'**Alain MAUPILÉ** et **Michelle ORY**
arrière-petite-fille de **Désiré MAUPILÉ** (frère de Raymond) **(M.F.)**

Gaspard MARIE-MAUPILÉ né le **26 septembre 2019**
Fils de **Charlotte MAUPILÉ** et **Jacques-Antoine MARIE**
Petit-fils d'**Yvon MAUPILÉ** et **Michèle THOMAS**
Arrière-petit-fils de **Raymond et Odette MAUPILÉ (M.F.)**

Nous leurs souhaitons bienvenue parmi nous

Décès :

AVIS D'OBSÈQUES
Sommervieu (14) - Saint-Sylvain (14)
Bayeux (14)
Simone Maupilier, son épouse ;
Pascal et Laurence Maupilier,
Valérie Maupilier et Yannick,
ses enfants ;
Fabien et Angélique Maupilier,
Geoffroy Maupilier et Stéphanie,
Thomas, Nicolas, Baptiste,
ses petits-enfants ;
Raphaël, Thiago,
ses arrière-petits-enfants ;
Marie-Pierre Maupilier, sa belle-sœur ;
ses neveux, nièces, toute la famille et ses amis
vous font part du décès de
Monsieur Bernard MAUPILIER
survenu le 25 janvier 2019, dans sa 87e année.
La cérémonie religieuse sera célébrée,
vendredi 1er février 2019,
à 10 h 30,
en l'église de Sommervieu.
Un registre recevra vos témoignages de sympathie.
Ni fleurs, ni plaques, que des dons pour la Recherche
médicale et la Ligue contre le cancer.
Cet avis tient lieu de faire-part.
Mis en ligne le Mardi 29 Janvier 2019

Bernard MAUPILIER était un fidèle de la première heure de NOS TROIS BRANCHES, il a été le secrétaire général pendant de nombreuses années, il a également suppléé Maurice durant ses dernières années. Bernard s'est énormément investi pour cette association à laquelle il était très attaché.

Nous présentons nos sincères condoléances à la famille

COORDONNEES POSTALES ET TELEPHONIQUES DES MEMBRES DU CONSEIL D'ADMINISTRATION

Pierre-Marie et M.-Antoinette Dubois
17 rue Guillaume
37800 Nouâtre
02.47.65.21.43
06 08 21 47 10

Jean-Yves Mainguet
2 place Clos des Carmes
86000 Poitiers
05.49.46.30.09

Anne Guillemet
1 rue du Château
79210 Mauzé sur le Mignon
09.53.20.95.41
06 03 60 37 47

Louna Maupillier
Le Coudray
22150 Plémy

Olivier Maupilé
8 allée de la croix Robin
35370 Le Pertre
02 23 55 07 27
06 73 25 9034

Marie-Christine Guédon
La Burlandière
Saint Michel Mont Mercure
85700 SEVREMONT
06 68 50 92 99.

Marie-Elisabeth Pigeyre
La Méridienne Parc des Jars
La Grière
85360 La Tranche sur Mer
02 51 30 34 56

Frédéric Richard-Maupillier
3 avenue de Lattre Tassigny
57000 Metz
03.87.55.22.80

Andreas Rauhut
Jasminweg 17
D-34125 Kassel
00.49.56.13.99.71

Patrick Pigeyre
6,8 rue de Vendôme
41270 Droué
02 54 80 56 46
06 80 07 53 95

Cotisation 2020

Chers adhérents, l'année 2019 arrive, n'oubliez pas de régler votre cotisation : **20 € avant le 1er mars 2020** par chèque bancaire à l'ordre de **:**

NOS TROIS BRANCHES
adressé à ***Anne GUILLEMET***
1 rue du Château
79210 MAUZÉ-sur-le-MIGNON
Tel. 09.53.20.95.41 ou 06.03.60.37.47

« JACQUES MAUPILIER, *de Boismé,*
blessé à La Chataigneraye.
Il a voulu être dessiné les armes à la main, parce qu'il ne les a jamais quittées. »